

无觅云手机详细手册

版本号	变更内容	更改日期
V1.0	通用版云手机和文件上传等基本功能	2022/06/02
V1.1	新增一键新机、群控功能	2022/07/15
V1.2	新增矩阵版云手机、新增机型	2022/08/30
V1.3	新增海外 GPS 定位、SIM 卡、通讯录	2022/10/08
V1.4	新增文件上传方式的无人直播	2022/11/11
V1.5	新增 OBS 推流方式的无人直播	2022/12/21

1 TikTok 变现途径

TikTok 是抖音的海外版本，也在海外复制抖音的成功和强大的变现能力，TikTok 包括如下变现途径：

- (1) 创作者基金：平台鼓励优秀创作者、优质视频，每 10 万点击量可赚取 10 美金；
- (2) Shop 小店：平台在多个国家开放了小店，可以通过短视频给小店引流，实现商品售卖变现；
- (3) 独立站：可以通过短视频引流到自家的独立站，实现商品售卖变现；
- (4) 直播带货：当账号达到 1000 粉丝后可开通直播功能，通过直播引流实现商品售卖变现；
- (5) 达人带货：账号积累大量点击量和粉丝后，可以签约 MCN 机构，为其他卖家带货后分成；

无觅云手机通过实现海外手机的真实环境，帮助用户实现商品出口海外。

2 注册认证无觅账号

2.1 运行环境

PC Web 操作方式	支持 Windows 和苹果 Macbook 系统 安装最新版本的 Chrome 浏览器： https://www.google.cn/intl/zh-CN/chrome/
手机客户端操作方式	<div style="display: flex; justify-content: space-around;"><div style="text-align: center;"><p>安卓客户端</p></div><div style="text-align: center;"><p>iOS客户端</p></div></div>

2.2 注册登录

(1) 打开无觅控制台 <https://console.wumitech.com/#/login>

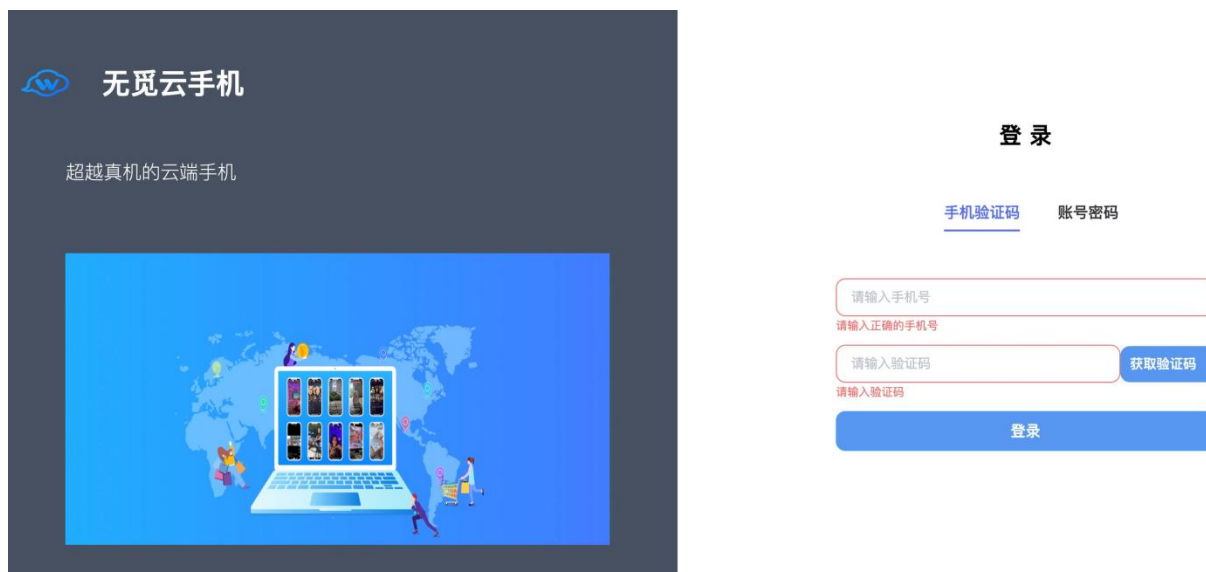

(2) 验证手机后即可完成注册登录，或在账号密码选择微信扫码登录

(3) 进入控制台后点击右上方的  图标进入【个人中心】进行实名认证



2.3 企业认证

目前实名认证只支持在无觅 Web 控制台操作。

操作流程：打开【个人中心】，点击【去认证】，输入企业信息后提交，我们将在 1 个工作日完成审核。

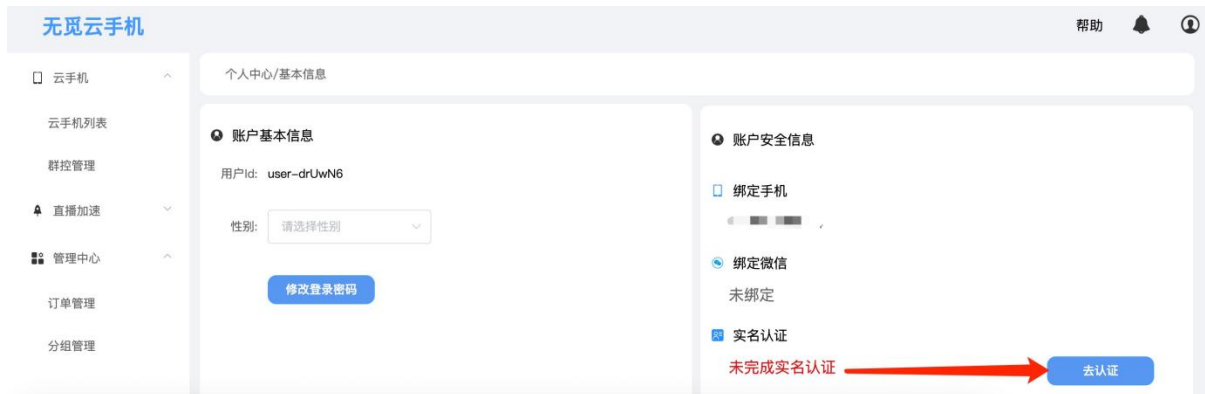

无觅云手机

- ☐ 云手机 ^
- 云手机列表
- 群控管理
- 🔊 直播加速 v
- 📦 管理中心 ^
- 订单管理
- 分组管理

个人中心/企业证件认证

请提供正确的企业证件信息用于审核，系统不会泄漏您的证件信息

企业证件类型 企业营业执照 v

* 企业名称

* 企业地址

* 社会统一信用代码

* 营业执照附件

+

3 电脑 Web 操作

3.1 创建云手机

- (1) 点击【云手机列表】，选择【创建云手机】

无觅云手机
帮助 📣

- ☐ 云手机 ^
- 云手机列表
- 群控管理
- 🔊 直播加速 v
- 📦 管理中心 ^
- 订单管理
- 分组管理

云手机列表

创建云手机
批量续费
刷新

名称	ID	规格	业务组	IP地域	IP	状态	创建时间	到期时间	操作
美线矩阵1-1	xphone-dbtKYA	矩阵版	美线运营	洛杉矶	152.32.235.179	运行中	2022-10-05	2022-10-06	修改分组 修改名称
美线矩阵1-2	xphone-uHfTmC	矩阵版	美线运营	洛杉矶	152.32.235.179	运行中	2022-10-05	2022-10-06	修改分组 修改名称
美线矩阵1-3	xphone-FX9JXx	矩阵版	美线运营	洛杉矶	152.32.235.179	运行中	2022-10-05	2022-10-06	修改分组 修改名称

- (2) 初次使用可先购买 7 天体验，7 天后通过【批量续费】继续使用
- (3) 【通用版】云手机独占 1 个 IP，运行 3 个以内 TikTok 账号为佳

- (4) 【矩阵版】云手机每 3 台共用 1 个 IP，每台设备运行 1 个账号为佳
- (5) 【直播版】云手机正在研发中，敬请期待

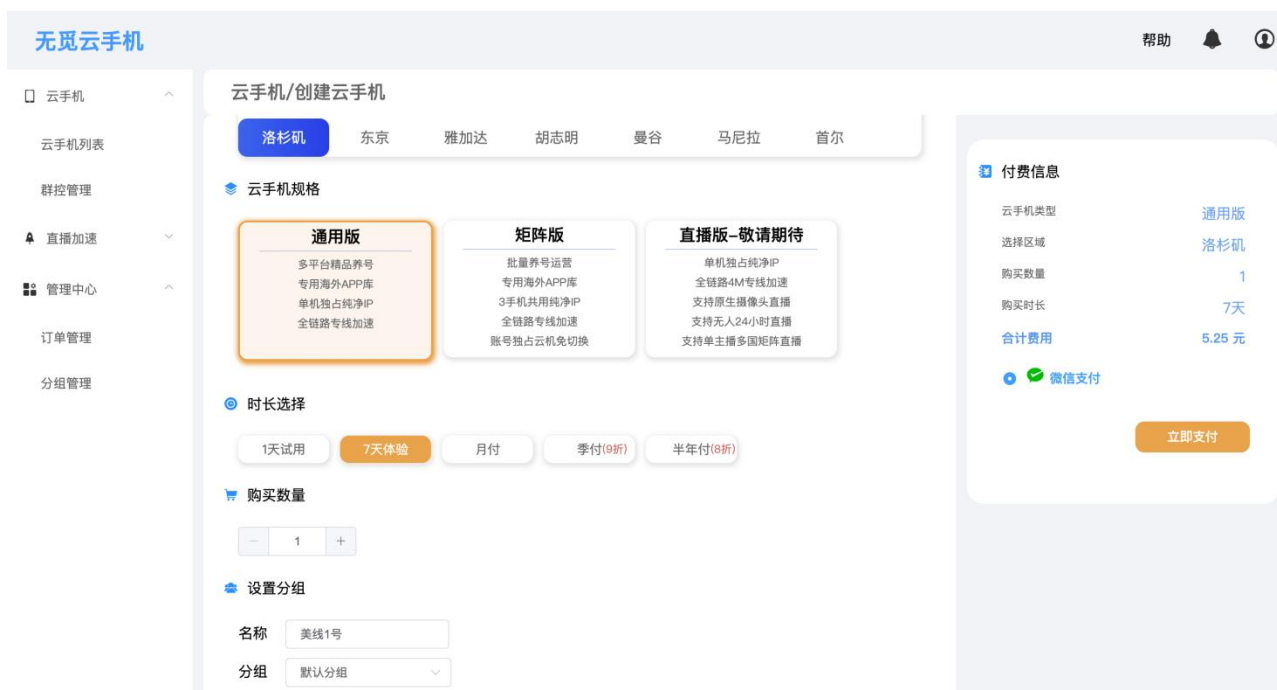

- (6) 云手机创建完成后状态将显示【运行中】
- (7) 新创建的云手机将自动设置目标地区语言、时区、开启当地城市的 GPS 定位、当地运营商的 SIM 卡、手机号、手机机型、海外通讯录、海外应用库等海外手机环境，用户无需单独设置。



3.2 创建分组（可选）

可按照地域、品类、部门等创建不同分组，不创建分组时，新创建的云手机在【默认分组】中



3.3 操作云手机

- (1) 点击【群控管理】页面，勾选分组【美线运营】即可显示云手机，单击缩略图后可操作单部云手机
- (2) 勾选【全部】和【同步操作】后可对所有云手机有相同的点击操作(谨慎使用)

小贴士：

- (1) 【同步操作】适用于批量查看云手机信息、批量打开 App、查看 TikTok 点击量等操作
- (2) 【同步操作】不适用养号时批量滑动视频，无差别滑动点赞关注会造成 TikTok 账号打的标签混乱，平台无法判断账号的喜好品类，进而不利于后续运营时的精准流量推送

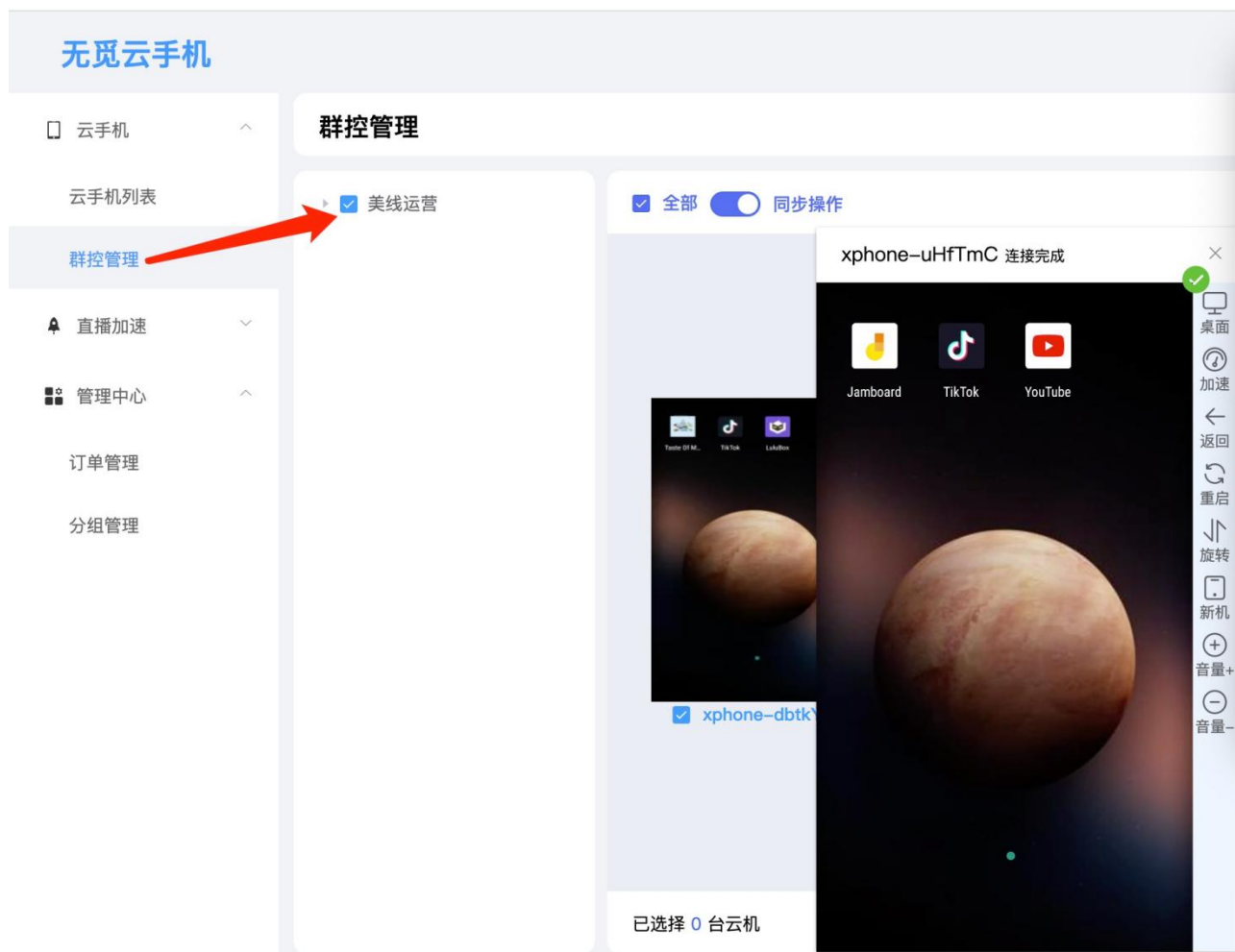

3.4 TikTok 账号

3.4.1 使用海外手机号

如果有长期稳定、独自使用、可接验证码的手机号更佳，因其稀缺性权重高于邮箱。

若没有可使用下文 Gmail 或 Outlook 邮箱登录。

小贴士：新邮箱权重虽然比手机号低，但后续可依靠高品质视频、养成老号后依然可以获得大流量。

3.4.2 使用 Gmail 邮箱

(1) 首先需要注册 Gmail 邮箱，点击云手机桌面的 Gmail 图标

小贴士：

如果已经有 Gmail 邮箱可直接登录 Gmail 和 TikTok 即可，该 Gmail 账号还可登录 Google Play Store 应用商店来下载更新海外 App。



(2) Add an email address -> Create account

小贴士：在创建 Gmail 账号过程中，关联的国内手机号有使用 0-5 次的次数限制，部分地区还可能要求验证海外手机号，可用下边网站来接受短信验证码，也可使用其他接短信码的平台。

<https://messages.pingme.tel/>

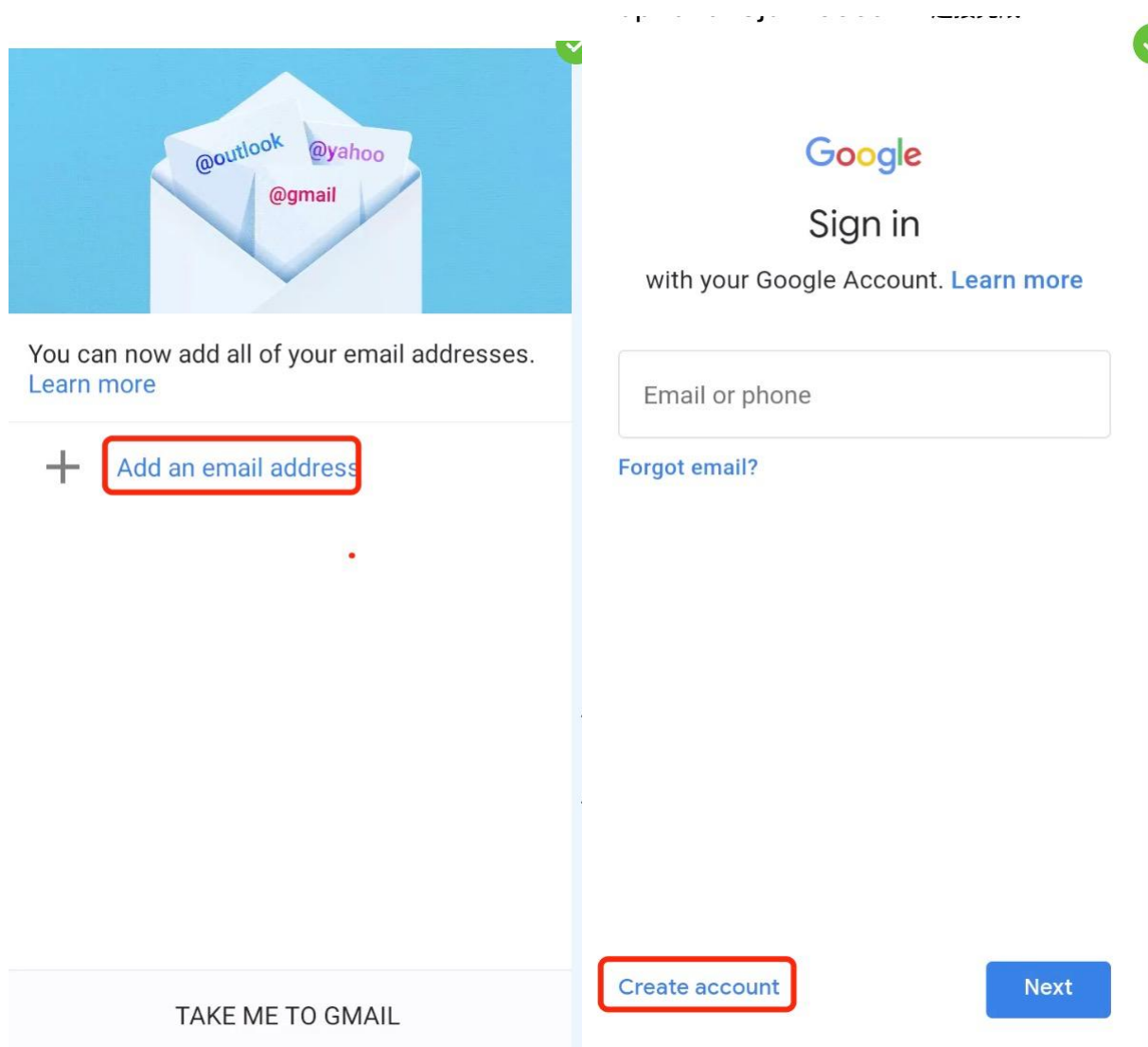

(3) 为节省费用，后续验证可用自己的国内手机号和其他邮箱验证来替换海外手机号验证。

依次点击云手机桌面【Settings】-> Accouts -> 点击刚已登录的 Gmail 账号-> 点击 Google Account-> 右滑出现 Security，下拉到 Recovery Phone/Recovery Email，加上自己的国内手机号和邮箱即可，后续再登录验证时会用到。

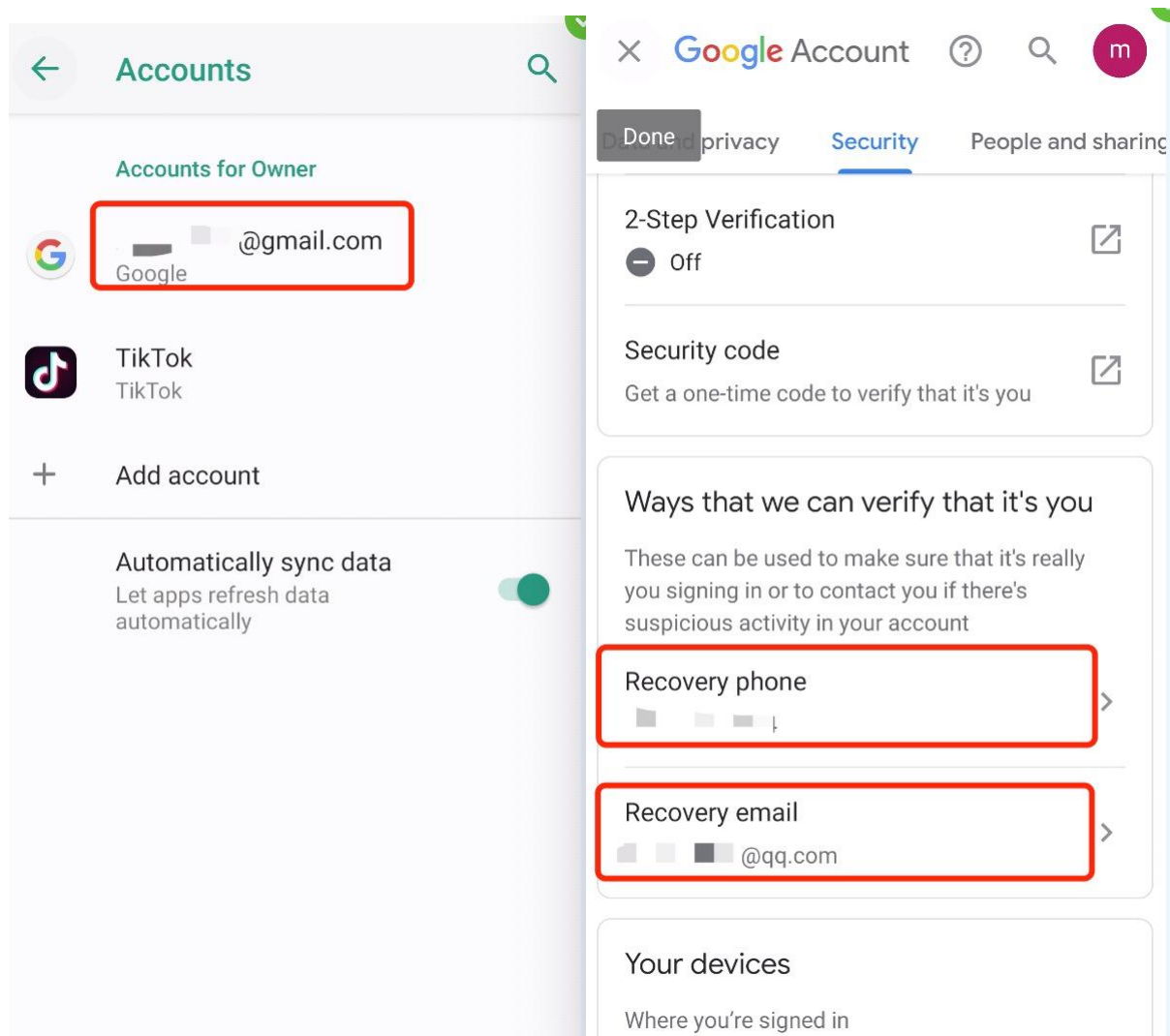

3.4.3 使用 Outlook 邮箱

注册过程参考：<https://blog.aftss.cn/2330.html>

注册完成后即可使用 outlook 邮箱登录 TikTok，使用 outlook 邮箱时无法登录 Google Play 商店下载其他 App，可以在云手机浏览器打开 www.apkcombo.com 下载所需 App。

3.4.4 注册登录 TikTok 账号

Sign up 为注册，Log in 为登录账号，可使用上文的海外手机号、Gmail 邮箱、Outlook 邮箱进行注册登录

小贴士：注册时生日需大于 18 岁；尽量 1 机 1 号，最多 1 机 3 号；避免频繁切换账号；

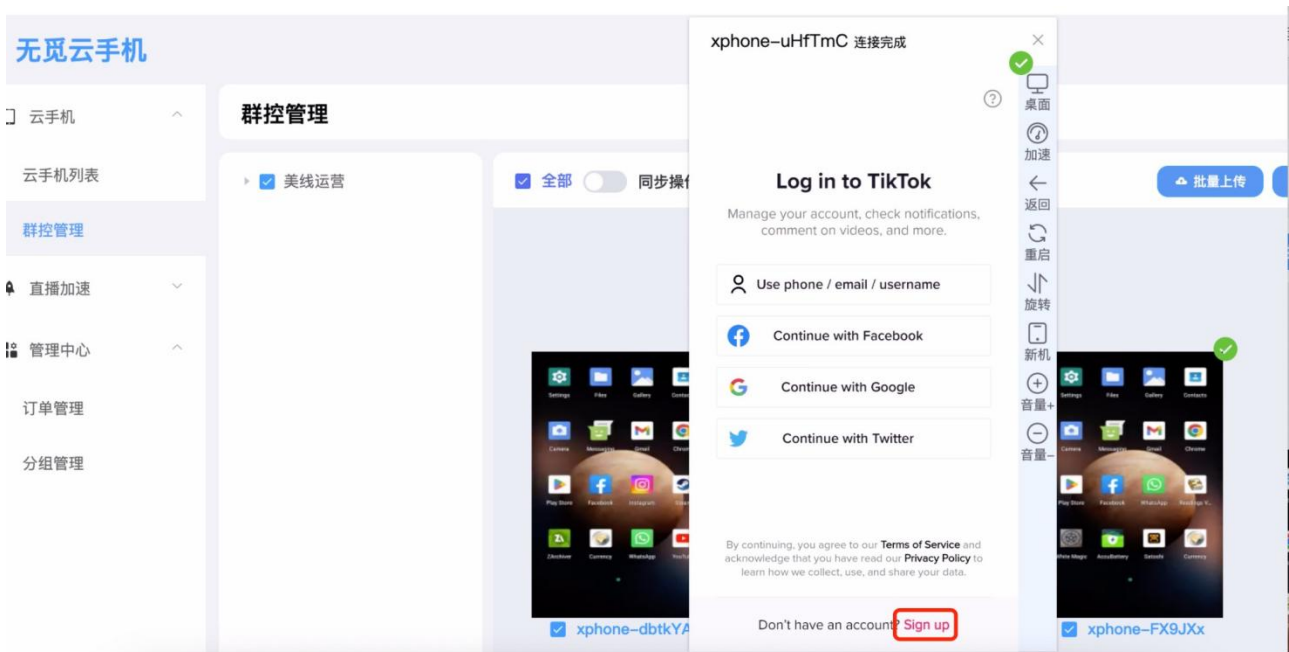
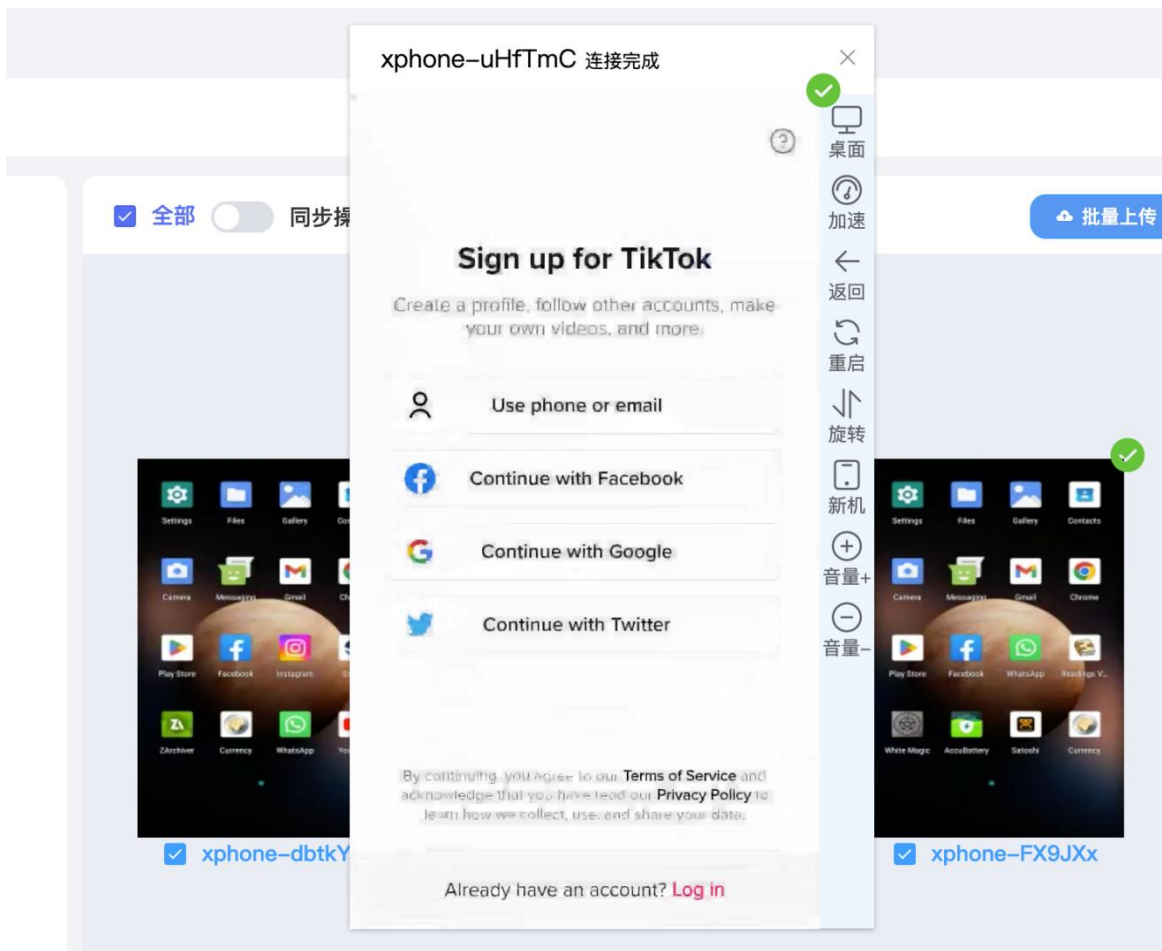

小贴士：使用邮箱注册后请务必完成邮箱验证，未验证会影响权重

验证方法：打开 Settings and privacy -> Manage account -> Email，认证通过后红色叹号会消失

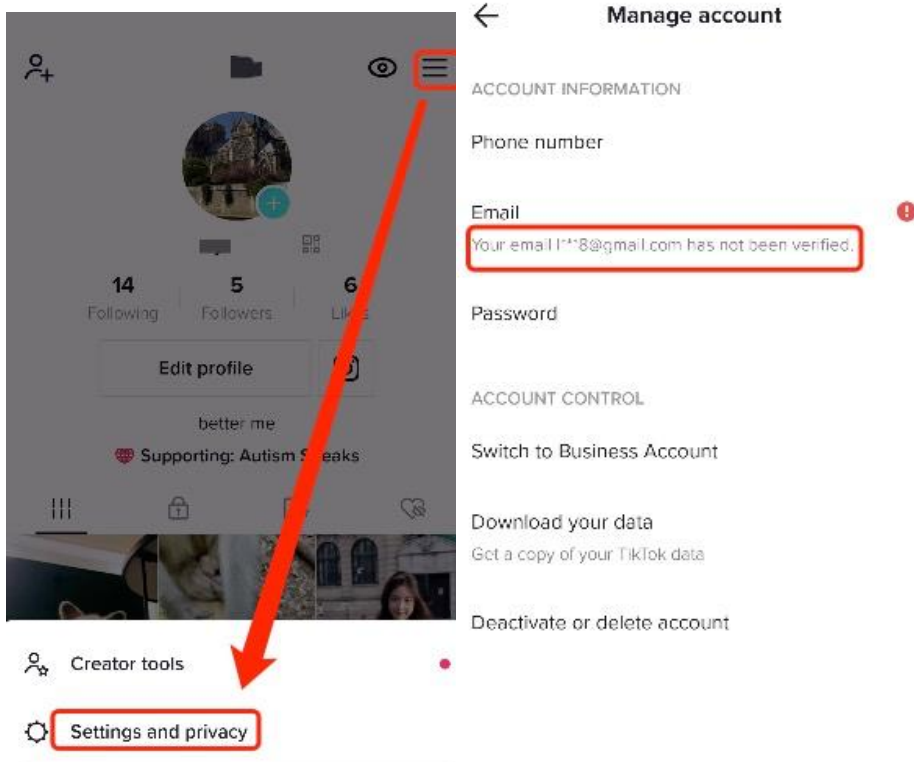

3.5 发布 TK 视频

3.5.1 上传至云手机

(1) 在【群控管理】页面，点击右上角的【批量上传】，勾选目标云手机，【添加文件】选择电脑视频、图片即可上传。

小贴士：这里也可以选择预先下载好的安卓 APK 文件，上传后将自动安装。

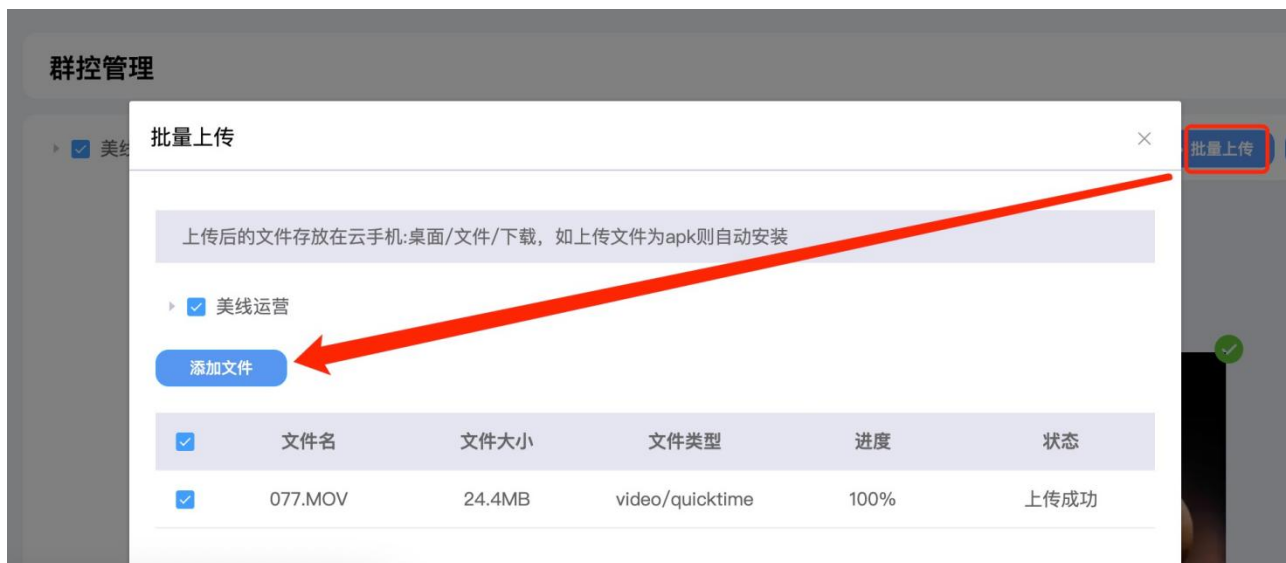

(2) 打开云手机，点击桌面图标【Gallery】后即可看到已上传的视频和图片。

群控管理



3.5.2 TikTok 发短视频

发送短视频跟发国内抖音类似，进入【For You】-> 点击-> 点 Upload ->选择视频, 添加背景音乐, 标题等即可上传

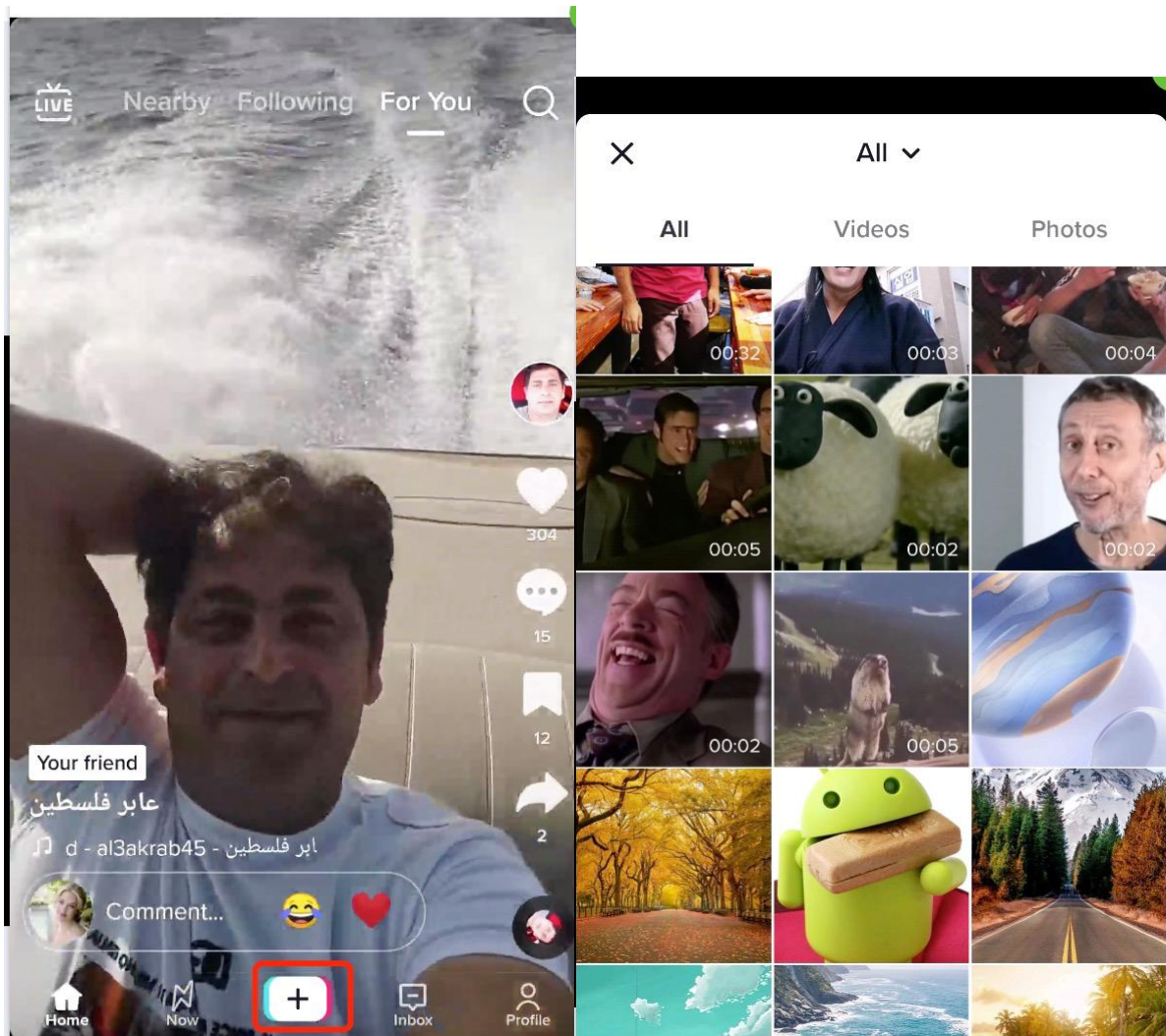

4 手机客户端操作

4.1 下载登录无觅客户端

登录无觅官网控制台 [无觅云手机](#), [批量群控](#), [稳定流畅](#) 下载客户端并登录。

小贴士：移动客户端购买前请在 Web 控制台实名认证，参考章节 2 注册认证无觅账户



4.2 操作云手机

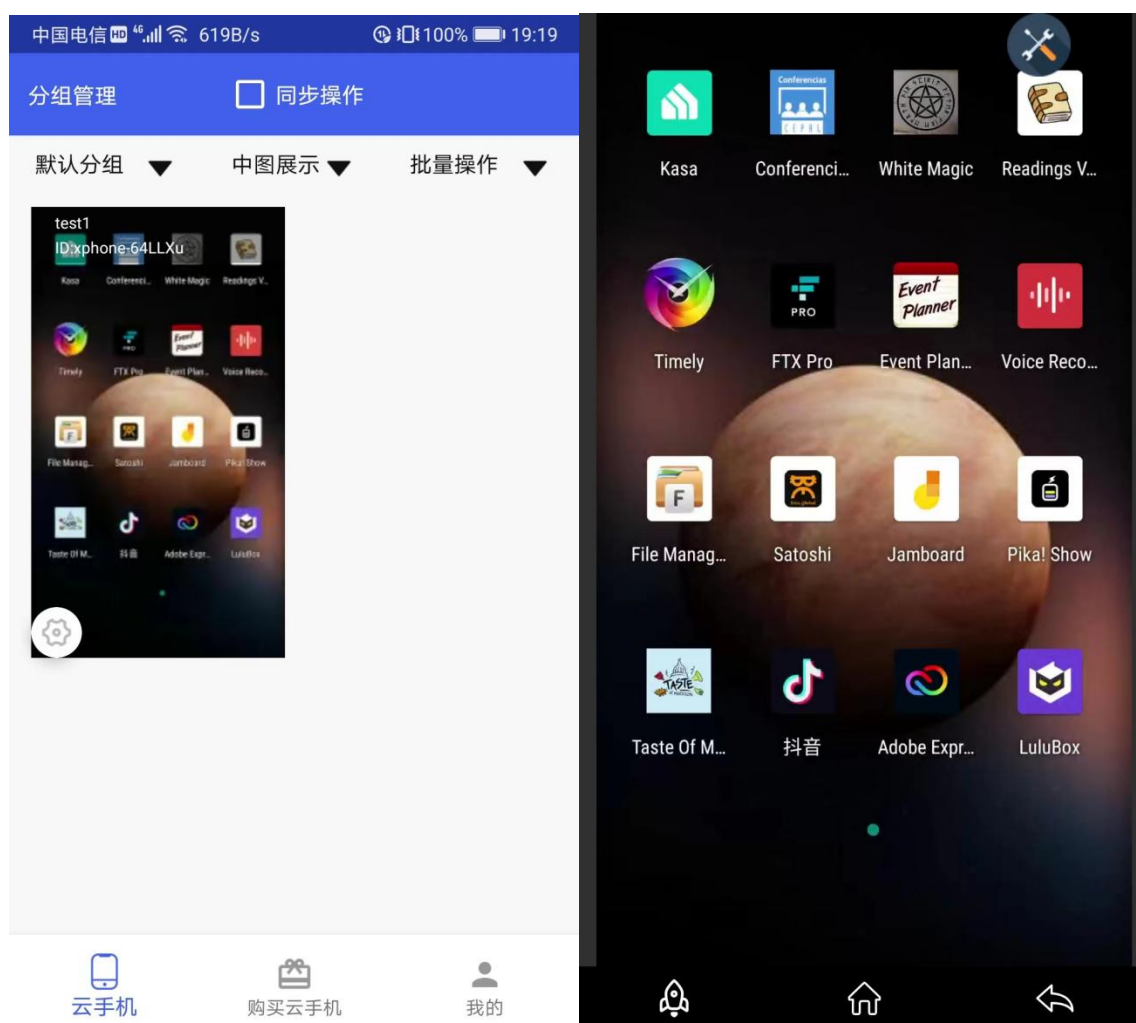

4.3 上传视频

点击批量操作->上传文件，即可上传图片、视频和 APK 文件，图片和视频将会上传至云手机 Gallery 相册目录，APK 文件将会自动安装。

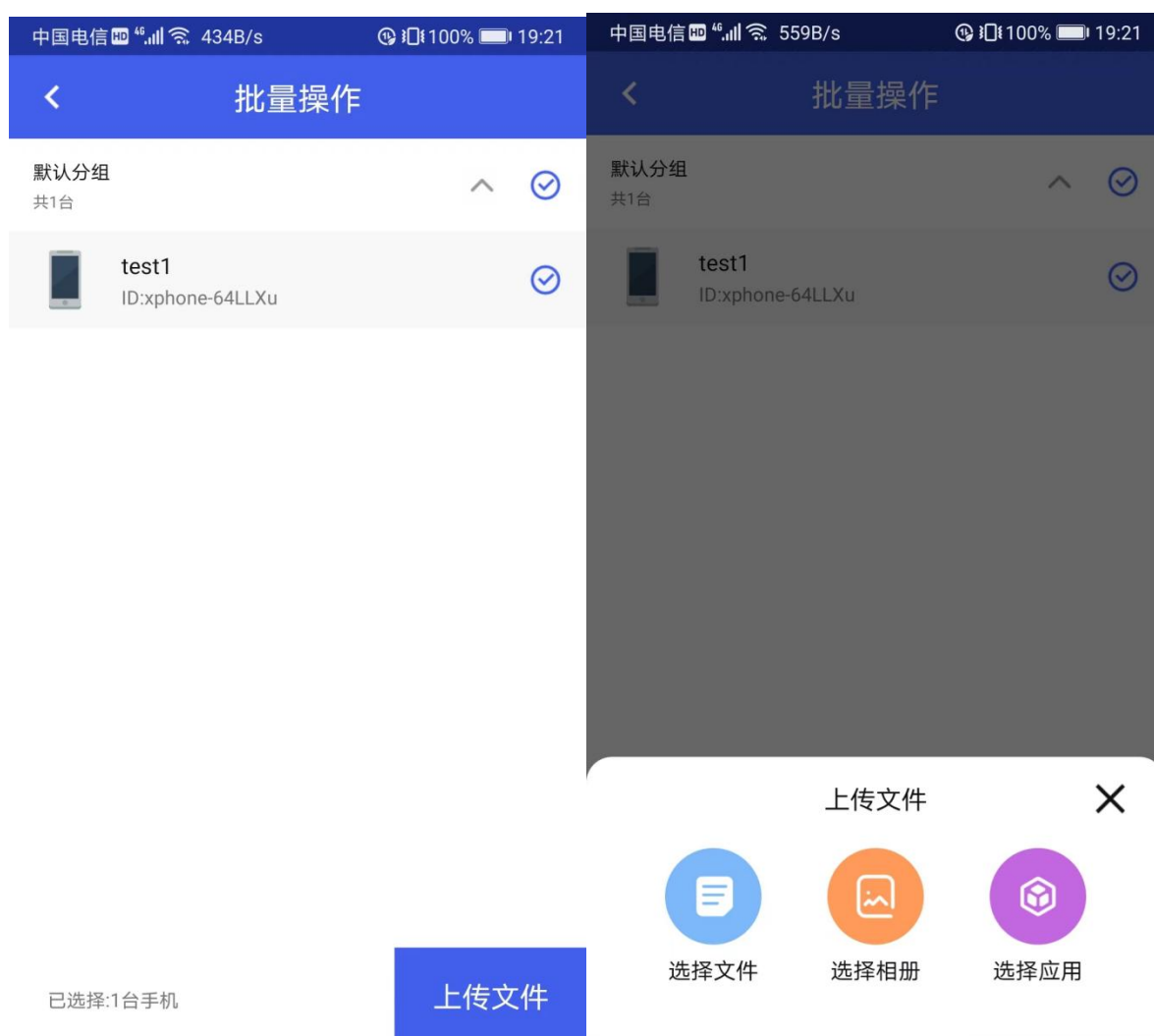

5 常见问题

5.1 使用云手机养号安全吗？

- (1) 云手机使用原生的 ARM CPU 和原生的安卓 AOSP 9.0 系统，与安卓真手机等同。
- (2) 并将系统语言、时区、机型、谷歌三件套等都自动设置为海外用户日常使用的环境，从而达到海外真机的效果，避免养号过程因手机环境问题被风控。

5.2 云手机的 IP 纯净度如何？

- (1) 云手机使用的是海外当地的 IP，在通用版中 1 个手机独占 IP，在矩阵版中每 3 个手机用 1 个 IP，IP 不会被其他用户使用。
- (2) 使用过的 IP 会在资源池中静默几个月再被分配。

5.3 云手机养号需要注意什么？

养号过程涉及几大关键要素：账号、手机环境、IP、行为和视频质量：

- (1) 账号方面最佳的是使用海外手机号，其次是 GMail、Outlook 等海外邮箱，越难获得的账号质量越好；
- (2) 手机环境方面我们已经做到海外真机的程度，避免被风控；
 - (3) IP 方面采用海外独占的本地 IP，使用长久未被用过的 IP；
 - (4) 在养号行为方面，用户需要特别注意，注重完播率，点赞、关注不宜过于频繁，一天内累计关注数量要控制，互粉数不要超过粉丝数的 50%；点赞、关注、搜索的内容要跟未来卖的品类相近，从而被平台打上准确标签，平台就可以推送精准流量；
 - (5) 视频质量方面尽量使用原创优质视频、符合当地人的优质背景音乐、添加标题、标签、关联话题，切记盲目搬运视频、注意尊重当地的宗教信仰、风俗习惯；

5.4 云手机支持无人直播吗？

无人直播正在研发中，即将上线，详情请咨询销售顾问。传统无人直播采用真机，手机无法 24 小时工作、电池会鼓包甚至烧坏板卡，还有的采用真机摄像头拍摄 4K 电视方案，会存在像素颗粒感而被识别；还有采用截获平台推流地址，并使用 OBS 推流，也存在被平台检测问题；无冕云手机采用工业级电源和主板，可以 7x24 小时连续工作，将视频流推送到云手机摄像头，与原生真人直播没有差异，用户需要注意同一个视频不要直接重复使用。

5.5 云手机跟其他方案相比有哪些优点？

市面上常见方案包括以下几种：

- (1) 真机/云手机+VPN 方式：使用 VPN 软件可以被平台软件检测到判定为作弊，并且 VPN 的 IP 是被多人频繁使用的，可能会存在多人同时在使用 1 个 IP 导致封号；
- (2) 使用真机+软路由盒子：存在价格昂贵，且最大只能养几个号，无法将规模做大；
- (3) 其他云手机：市面上存在众多云手机，但大多数不具备核心研发能力，出现问题没有能力解决，售后路径需要找到原厂去解决。

无冕云手机在网络专线链路、风控技术、安卓系统、安卓内核、实时流媒体传输、多客户端具有全栈的研发能力，有实力解决客户使用中遇到的问题，而自主研发也具有更强的成本竞争力，从而为用户提供物美价廉的产品。

5.6 使用云手机操作习惯上需要注意什么？

- (1) 使用邮箱注册 TK 账号后请务必在 Settings and Privacy-> Manage Account->Email 中完成邮箱验证，未验证会影响权重
- (2) 不操作 APP 时请关闭 APP，点击云手机窗口右侧的桌面和加速按钮，真正用户不会 24 小时都在运行 TK
- (3) 新拿到的云手机偶尔也点击下其他 APP，不可从始至终只用过 TK

- (4) 有 GMail 账号的也在 Google Play 和 GMail 客户端里登录，更贴近海外使用习惯
- (5) 使用无人直播时请勿 24 小时不停歇，请勿重复使用相同视频。一天直播 2-3 场即可，真人是无法做到 24 小时直播的，且海外文化比较抵制（主播）员工过度加班。

5.7 海外云手机如何设置中文输入法？

在云手机浏览器内打开 www.apkcombo.com，搜索 gboard（谷歌输入法的 app），下载安装后按如下指引设置成中文输入 <https://jingyan.baidu.com/article/3aed632edd022c701080913c.html>

注意：不可以将安卓系统语音设置为中文，会造成 APP 检测环境异常。